7. 여성과 신학

1) 플라톤과 융: “넷째는 어디에 있는가?”

‘하나님이 전능, 전지, 전선하다면, 악은 어디에서 기인하는가?’라는 오랜 신정론의 질문을 융(C. G. Jung)은 플라톤의 『티마이오스』를 인용하여 달리 이렇게 표현하고 있다: “하나, 둘, 셋은 있는데, 넷째는 어디에 있는가?”[1] 융의 『티마이오스』 해석은 넷째의 문제를 빠진 것, 생략되어진 것, 부재한 것, 결핍된 것에 대한 질문으로 도입한다. “선의 결핍” 교리가 주장하듯, 넷째는 단지 존재하지 않는 무로서 평가절하되어질 수 없다고 융은 본다. 삼위일체 교리에서 넷째의 문제는 그렇게 의식적 혹은 무의식적으로 생략되어진 물질성, 여성성, 악에 대한 질문이다. “따라서 ‘타자’(the Other)가 바로 ‘넷째’ 요소이며, 타자의 본질은 ‘적대자’라는 것 곧 조화를 저항하는 것이다.”[2]

2) 여성주의적 사위일체(성부-성자-성령-마리아)

융에게 신정론의 과제는 자연적 인간의 재발견이다. “성부-성모-성자”의 삼위일체가 보다 자연스럽고 합리적인 상징이라고 한다면, 이러한 자연스러운 관계에서 여성성, 물질, 악의 엄격한 배제를 요구하는 사유가 결합된 것이 바로 “성부-성자-성령”의 삼위일체론인 것이다.[3] 초대 교회의 영지주의자들은 이러한 난제를 해결하기 위해서 성령을 어머니로 해석하기도 하였다. 그리고 이러한 영지주의적 해석은 현대에 와서 마침내 가톨릭의 마리아승천설로 확정되어졌다고 융은 제안한다. 남성적 삼위일체는 여성적 사위일체로 진행되어져야 한다. 전통적 삼위일체가 남성적이라면, 넷째로서의 마리아는 여성성, 땅, 몸을 가리킨다.

3) “여성신학”의 개념

The Blackwell Encyclopedia of Modern Christian Thought (Oxford: Blackwell, 1993)의 “feminist theology”항목:

“여성신학이란 사회와 교회에서의 여성해방을 위한 전지구적 운동에서 기인하는 비교적 새로운 형태의 신학적 성찰이다. … 교회의 영역에서 이러한 여성운동의 가장 분명하고 실천적인 표현은 하나님(God)이나 인간(human beings)에 대한 양성포괄적인 언어사용, 여성의 목회적 활동과 안수문제 등을 위한 투쟁을 들 수 있다. [참고: 하나님은 보통 남성적 인칭대명사를 쓰고 있으며, 또한 고전적 영어글쓰기에서 인간 혹은 인류에 대한 집합적 표현으로 “man”을 사용한 것을 말하고 있는 것이다.]. …

기독교 종교라는 컨텍스트에 있어 여성신학은 성서 속에서의, 전통의 텍스트 속에서의, 그리고 교회의 신학적 텍스트 속에서의 다양한 여성관과 그들의 활동, 역할, 실천에 대한 견해들을 고찰한다. … 여성신학이 발전하여감에 따라, 여성에 대한 삼중적인 이데올로기가 기독교 사상과 실천 속에서 발견되어졌다. 성서, 교부들의 글, 그리고 보다 나중의 신학자들의 글에서 여성은 사유재산, 물건, 혹은 도구로 여겨졌다; 여성은 오염시키는 존재 혹은 아주 위험하게 육체적이고 섹스를 좋아하는 존재로 여겨지기도 했다; 혹은 여성은 낭만적으로 이상화

1) C. G. Jung, *Answer to Job,* in *The Collected Works*, vol. 11, *Psychology and Religion: West and East*, trans. R. F. C. Hill (London: Routledge & Kegan Paul, 1958), 70, 122, 164. Cf. *Timaeus*, 17.
2) CW, 11: 125.
3) CW 11: 158.

되어져서 도덕적 혹은 영적으로 남자보다 우월할 수 있을지 모르지만, 결국 아이 같은 존재이기 때문에 사적 영역에서 보호받아야 하는 존재로 여겨지기도 했다(Radford Ruether, 1975). 이러한 이데올로기는 특히 여성을 죄와 악에 연결시키게 되었고, 따라서 하나님 혹은 그리스도의 형상을 온전히 드러내기에는 모자라는 존재로 간주하였으며, 따라서 교회에서 설교, 가르침, 목회, 혹은 안수의 문제들에서 제외시켰다. …"

여성신학이 제기하는 문제의 요점은 여성의 다중적 불평등이다. 하나님은 분명히 모든 사람이 평등하고 행복하게 살기를 원하셨을 것이다. 하지만 종교의 언어는 그 자신의 시대적, 사회적, 문화적 한계로 인해 여성차별주의와 남성우월주의를 강화하는데 공헌을 하였던 것도 사실이다. 이 때문에 여성은 여러 사회경제적 불평등뿐만 아니라, 종교적 불평등도 경험하게 되는데 이것을 분석해보면 다음과 같다.

(1) 사회경제적 불평등: 여자가 대체로 임금이 낮다. 따라서 경제적으로 약자일 수밖에 없다.
(2) 정치적 불평등: 한국을 움직이고 있는 대다수의 파워 엘리트들은 남자인 것이 사실이다.
(3) 인종적 불평등: 흑인, 아시아신, 라틴 아메리카인 여성은 상대적으로 백인, 유럽인 여성에 비해 낮은 지위를 가지는 것으로 여겨지는 것이 사실이다.
(4) 종교적 불평등: 이러한 세상의 계급구조가 종교적 계급구조로 그대로 옮겨오는 경우가 많으며, 이 둘은 서로를 강화하는 경향이 있다. 메리 데일리의 말처럼, "만약 하나님이 남자라면, 남자가 하나님"인 것이고, 그 반대도 마찬가지일 것이다.
(5) 철학적 불평등: 여성은 자연, 남성은 이성을 대변하는 것으로 여겨진다. 즉 여자는 감성적이고, 믿을 수 없게 변덕스럽고, 보다 지능이 떨어지는 반면, 남성은 그 반대라는 이데올로기이다.

4) 신학적 해결책들의 모색을 향하여
종교언어의 새로운 상상력이 필요하다. 언어의 개혁이 곧 사고의 개혁을 가져오기 때문이다. 예를 들어, 영어에 역사는 "History" 즉 남자들의 이야기(His-story)로 나온다. 역사가 과연 남자만에 의해 이루어졌던가? 하나의 이데올로기가 언어에 그대로 반영된 것이다. 왜 역사는 History이고 Herstory가 될 수는 없는 것일까?

이처럼 언어는 단지 의사소통의 수단일 뿐 아니라, 우리가 세계를 보는 눈과 방식을 결정하는 중요한 역할을 한다. 언어를 개혁하지 않고는 우리가 새롭게 사물을 볼 수 없는 것이다. 에른스트 블로흐의 희망의 원리가 제안하는 것처럼, 꿈을 꿔보자는 것이다. 기독교를 거꾸로, 다르게 보자는 것이다. 희망은 현실을 움직이는 힘이 될 수 있다는 것이다.

기독교를 거꾸로 볼 필요성이 여기에 있는 것이다. 예를 들어보자. 만약 아버지에게서 학대받은 자녀들이 하나님을 인자한 아버지라고 한다면, 과연 그들은 어떻게 느낄까? 그들의 처지에 맞는 종교적 언어가 필요한 것처럼, 우리의 현대 사회에 적절한 종교적 언어가 항상 새롭게 모색되어야 할 것이다. 여성신학의 몇 가지 제안을 생각해보자.

(1) 하나님을 여성으로 표현해보자!

(가) 하나님 어머니
하늘에 계신 우리 아버지가 아니라 하늘에 계신 우리 어머니라고 불러보는 것은 어떨까? 샐리 멕페이그라는 여성신학자는 "아버지"라는 남성적 이미지가 독점하고 있는 현실에서, 이를 균

형잡고자 하나님을 “어머니” 혹은 둘 다를 포함하는 “부모님”으로 부를 것을 제안하였다. 종교적 언어의 메타포적이고 상징적인 성격을 무시하고 하나님이 문자적으로 남자인 아버지라고 주장한다면, 이는 또 다른 우상숭배라는 것이다.

사실 성서에는 하나님을 어머니에 비유한 예들도 있다. 이사야49:15-16은 하나님의 인간에 대한 사랑을 여인의 자기가 젖을 먹이는 아이에 대한 사랑에 비유하고 있다. 또한 이사야42:14은 하나님의 인간의 고통에 대한 연민을 해산하는 여인의 신음에 비하기도 한다.

우리는 남성적 이미지와 여성적 이미지를 동시에 공용함으로써 종교에서의 성차별적인 요소를 배제하려는 노력할 수 있다. 예를 들어, 하나님 아버지라고 기도하는 것을 가끔씩은 하나님 어머니라고 부르며 기도할 수도 있을 것이다. 또한 영어에서 하나님을 가리키던 대명사를 기존의 “He”에서 하나님의 남성성과 여성성을 포괄할 수 있는 “S/he”로 사용하자는 제안도 있었다. “하나님의” 것을 나타내는 소유대명사로는 “his or her”을 양립하자고 제안되어졌다. 비록 이러한 제안이 사용하는 언어의 생소함과 비경제성이라는 한계를 지니지만, 우리의 굳어진 종교언어생활에 신선한 자극을 주는 것은 사실이다. 언어의 형태나 순서가 어떤 권력구조나 힘의 관계를 드러낼 수도 있기 때문에, 먼저 그 당시의 사회적 약자를 먼저 불러주는 것이 평등의 실천일 수 있는 것이다.

셸리 멕페이그: 어머니 하나님:

“ “Father-Mother God, loving me, guard me while I sleep, guide my little feet up to thee.” This prayer, which theologian Herbert Richardson reports reciting as a child, impressed upon his young mind that if God is both father and mother, then God is not like anything else he knew. … If we use only the male pronoun, we fall into idolatry, forgetting that God is beyond male and female – a fact that the use of both pronouns brings home to us as the opening prayer to “Father-Mother God” illustrated. If we refuse to use any pronouns for God, we court the possibility of concealing androcentric assumptions behind abstractions. If we are, then, to be concrete, personal, and nonidolatrous in our talk about God, we have no alternative but to speak of God in female as well as male terms, to use “she” as well as “he,” and to realize that in so doing we are not attributing passive and nurturing qualities to God any more than we are attributing active and powerful qualities. Or to say it differently, we are attributing human qualities: we are imagining God on analogy with human beings, and so far that is all that we are doing: God is she and he and neither.”[4)]

(나) 여성 예수

예수가 하나님의 성육신이라는 것은 하나님이 인간의 몸이 되었다는 것이지, 하나님이 남자의 몸이 되었다거나 하나님이 유대인의 몸이 되었다는 것은 아니다. 하지만 남자 신학자들은 이것을 왜곡하여 예수의 인간성이 아닌 예수의 남자성을 강조함으로, 여성이 안수를 받지 못하는 이유로 제시하여왔던 것이 사실이다.

하지만 기독교 전통에서 예수가 여성으로 묘사되는 경우도 있다. 즉 여기서 드러나는

4) Sallie McFague,“God as Mother,” in Judith Plaskow and Carol P. Christ eds., *Weaving the Visions* (San Francisco:Harper &Row, 1989), 139, 141.

것은 예수가 남자가 된 것이 아니라 인간이 된 것이라는 사실이다. 예수 자신도 누가복음 13:34에 흩어진 그의 백성을 모으려는 의도를 암탉이 병아리를 날개 아래 모으는 것에 비유하기도 한다.

참고 그림: 성모 마리아와 어머니 예수

“어머니 예수”(Bynum, plate 25)은 “성모 마리아”(Bynum, plate 18)과 대비를 이룬다. 성모 마리아가 자신의 가슴에서 나오는 젖으로 남자 수도사를 먹이듯, 어머니 예수도 자신의 가슴에 난 상처에서 성병을 꺼내 마치 젖을 먹이듯 여자 수도사를 먹이고 있다.

18. The legend that Bernard of Clairvaux was nursed by the Virgin was told throughout Europe in the later Middle Ages. It seems to have first become popular as an iconographic motif in Spain. This detail from the Retable of St. Bernard, painted about 1290 by the Master of Palma, is an early depiction of the miracle. Sociedad Arqueológica Luliana, Palma de Mallorca.

25. *The Savior*, by Quirizio da Murano (fl. 1460–1478), shows a sweet-faced Christ lifting up the wound in his side (positioned where a nipple would be found). With his right hand he offers a eucharistic wafer, which might almost have been taken from the wound, to a kneeling nun of the order of Poor Clares. Angels carry banners bearing those phrases from the Song of Songs that had long been interpreted as referring to the wine of the eucharist. The painting illustrates both the medieval tendency to associate Christ's feeding with female recipients and the close linking of wine and wafer in the doctrine of concomitance. It also evokes the mother Jesus so popular in devotional literature. Accademia, Venice.

참고 그림: 여성예수

“십자가의 여성 예수”를 생각해 볼 수도 있을 것이다. Christ가 남성형인 반면 Christa는 여성형이다. 흑인 여성 그리스도를 작가는 표현하고자 하였다고 한다.

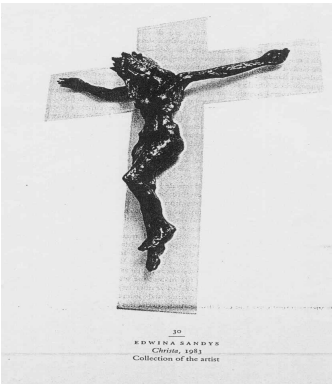

30
EDWINA SANDYS
Christa, 1981
Collection of the artist

결론적으로, 예수는 남자인가? 아니다. 예수는 인간이었다. 만약 예수의 남성성이 그의 신성의 핵심이라고 한다면, 똑같은 논리가 예수의 유대인성에도 적용되어야 할 것이다. 예수는 유대인으로 태어났기 때문에, 유대인이 어떤 신성한 특성을 지니는 것은 아니지 않는가?

(다) 삼위일체: 남성들의 클럽에서 신성한 가족으로

성부-성자-성모의 가족적 삼위일체는 어떨까? 이 그림은15세기에 쓰여진 "신성한 삼위일체에 관한 책"(The Book of the Holy Trinity, 1415-1419)이라는데 나온다. 이 책은 단지 성부 하나님과 성자 예수님만이 신성한 것으로 보는 잘못된 견해를 반박하고자, 성모 마리아가 성령에 의해 잉태되어졌다는 것을 강조한다. 즉 그림에서 비둘기가 마리아의 머리에 내려앉아 있는 것으로 표현되듯, 성령과 마리아를 하나의 동일한 존재로 본 것이다. 이러한 성부 하나님, 예수 그리스도, 마리아의 삼위일체는 후에 여러 가지 형태의 성부-성자-성모라는 가족 삼위일체로 변형되어지기도 했다. 예를 들어, 성자는 인간의 영(spirit)을 상징하는 것으로, 성부는 인간의 혼(soul)을, 그리고 성모는 인간의 몸(body)을 상징하는 것으로 이해되기도 했다. 또한 성자는 수성을, 성부는 태양을, 성모는 달을 상징하는 것으로 이해되기도 했다.

이러한 성부, 성자, 성모의 가족 삼위일체는 네 복음서에 의해 증언되어지는 것으로 표현되어지고 있다. 여기서 황소는 누가복음을 가리키는 것으로, 불 혹은 화성을 상징한다. 천사는 마태복음을 가리키는 것으로, 물 혹은 금성을 상징한다. 독수리는 요한복음을 가리키는 것으로, 흙 혹은 토성을 상징한다. 사자는 마가복음을 가리키는 것으로, 공기 혹은 목성을 상징한다. 중세의 상징체계에 있어서 몸, 영, 혼, 불, 물, 흙, 공기의7요소는 연금술에서 말하는7가지 금속에 상응하고, 또한 예수의 일곱 상처에, 성서의 일곱 가지 덕에, 또한 일주일의 일곱 날에 상응하는 것으로 보았다. [독수리 방패는 당시 황제였던 Frederick을 상징한다.]

(2) 기독교에서 소외되었던 여성적 인물들을 강조하자!

가톨릭과 개신교의 가장 큰 차이점 중의 하나는 성모 마리아의 위상에 대한 견해이다. 마리아는 "Theotokos"(God-bearer)라고 주후431년 에베소회의에서 정해졌다. 즉 하나님을 그 속에 품은 인간이었기 때문에, 거의 신성을 지닌 것으로 경배되어져야 하고, 하나님과 인간 사이의 중매자 역할을 할 수 있다는 것이다. 반면 개신교에서는 이러한 마리아의 신성에 대한 견해를 공유하지 않고, 단지 순결한 인간으로 보고 있다.

마리아의 신성에 대한 논란은 제외하고도, 우리는 가톨릭의 마리아에 대한 강조에서 종교 내에 남성적 이미지와 여성적 이미지가 조화되어져야 할 필요성을 다시 발견하게 되는 것이다. 예를 들어, 기독교의 여성신자들은 예수에서 자신의 영원한 배우자상을 발견할 수 있지만, 기독교의 남성신자들은 어떤 신성한 여성상을 성부, 성자, 성령에서 발견하지 못하는 것

이 사실이다. 심리학적 측면에서 볼 때 이러한 남성위주의 종교이미지가 어쩌면 남성들에게 오히려 심리적 스트레스로 발전되어질 수도 있을 것이다. 이러한 측면에서도 신성의 여성성은 신성의 남성성에 대한 표현의 중요한 균형물로 개발되어야 할 것이다. 이와 동일한 이유에서 교회도 종종 그 자녀를 양육하는 여성, 혹은 어머니의 이미지로 표현되어질 때가 많다.

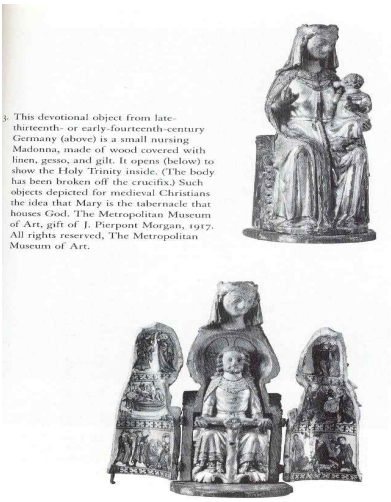

3. This devotional object from late-thirteenth- or early-fourteenth-century Germany (above) is a small nursing Madonna, made of wood covered with linen, gesso, and gilt. It opens (below) to show the Holy Trinity inside. (The body has been broken off the crucifix.) Such objects depicted for medieval Christians the idea that Mary is the tabernacle that houses God. The Metropolitan Museum of Art, gift of J. Pierpont Morgan, 1917. All rights reserved, The Metropolitan Museum of Art.

(3) 안도로지니

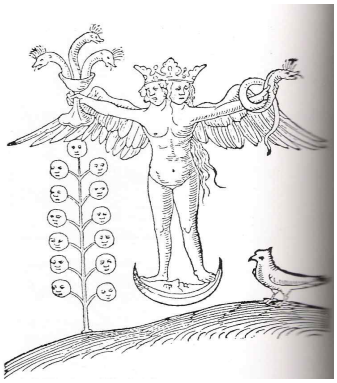

기독교에서 성별을 나타내는 표현을 삼가고 자웅동체적 형상, 즉 안드로지니의 견해를 강화하자는 제안도 제시되어졌다. 자웅동체 혹은 안도로지니라는 것은 고대 신화에 따르면 원래 인간의 가장 완벽한 중성적 형상이었으나, 신이 여기에 질투하여 이 둘을 남자와 여자로 갈라놓음으로써 남자와 여자는 서로를 찾아 헤매가 된다는 것이다. 통속적으로 우리가 사랑을 '잃어버린 반쪽을 찾아 헤메는 것'으로 표현할 때, 이러한 신화적 생각이 배경을 이루고 있는 것이다.

하지만 몇몇 신학자들이 종교에 있어 중성적인 언어를 권장하는 이유는, 하나님을 아버지로 표현하던 것을 어머니로 표현한다면, 균형을 이룬다는 의미에서 긍정적인 역할을 할 수 있을 것이나 이것이 언젠가는 여성우월주의라는 역차별을 가져올 위험성도 있다는 것이다. 또한 인간들에서 남성성, 여성성 등의 어떤 정형화된 성적 역할을 강요하는 것은 여성적인 남성, 남성적인 여성에게 또 다른 성적 억압을 가져올 수도 있다는 논지이다. 따라서 하나님에 대한 표현 혹은 인간에 대한 표현에서 성별을 전달하는 것은 모두 배제하고, 보다 중성적이고 중립적인 이미지들을 개발하자는 것이다. 예를 들어, 하나님을 "친구"로 표현하는 시도가 제

시되어졌다.

(4) 비인격적 언어

마지막으로 보다 철학적인 제안으로, 하나님을 가리킬 때 모든 인간에 대한 이미지나 언어를 배제하고 순수하게 관념적인 어떤 철학적 용어를 사용하자는 제안을 들 수 있다. 사실 하나님은 인간이 아니기 때문에 우리가 사용하는 통상적 의미에서 아버지나 어머니는 아닐 것이다. 우리는 이런 측면을 너무도 자주 잊어버린다. 예를 들어, 성경에 하나님의 신실하심과 믿음직함을 '바위'에 비유할 때가 종종 있다. 하지만 이 때문에 '하나님은 바위이다'고 그 누구도 생각하지 않을 것이다. 그럼에도 불구하고 비슷한 이유에서 '하나님은 아버지이다'고 말할 때 우리는 이 언어사용이 가지는 상징적이고 메타포적인 성격을 종종 이해하지 못하고, 문자적으로 그러할 것이라고 생각하는 경향이 있다.

이 때문에 폴 틸리히라는 신학자는 하나님에 대해 우리가 사용하는 언어는 "존재 자체"라는 말을 제외하고는 모두 상징이고 비유라고 말한 적이 있다. 하지만 과연 이러한 철학적, 비인격적 언어가 종교의 대중성이라는 목적을 달성하는데 꼭 도움이 되지는 않을 수도 있을 것이다.

5) 멕페이그의 『은유(Metaphor) 신학』

메타포의 핵심생각은 '문자'와 '문자 너머'의 관계에 있어 상징, 유비의similarity에 기초한 "irreplaceability"를 부정하고, 대신 dissimilarity를 강조하는 것이다. 상징과 은유의 차이점은 이렇다. 'A(이것)는B(저것)이다'고 말할 경우를 생각해보자. 똑같은 진술이라도 이것을 상징적으로 받아들이는지, 혹은 은유적이고 메타포적으로 받아들이는지에 따라 의미가 달라진다.

가) 상징: ". . . 상징적이거나 성례전적인 사유는 "이것"을 "저것"이라고 생각하지 않고 "이것"을 "저것"의 일부분으로 여기기 때문이다"(42)

나) 은유 혹은 메타포: "아주 단순하게 말하자면 은유는 하나의 대상을 다른 것으로 보는 것이다. 우리는 "이것"에 대해 생각하거나 말하는 법을 알지 못하므로 그것에 대해 뭔가를 말하기 위해 "저것"을 사용하면서 "이것"을 "저것"이라고 여긴다. 은유적인 사유란 서로 인지도가 다르고 서로 닮지 않은 두 대상과 사건을 유사성의 실로 꿰는 것이고, 또한 잘 알려진 것을 이용해서 잘 알려지지 않은 것을 말하는 것이다."(40)

그렇다면 은유신학이란 무엇인가?: ". . . 은유 신학은 하느님에 대한 언어의 한계를 제시할 뿐만 아니라 그 언어를 허용하기 때문에, "부정적"인 동시에 "긍정적"이다. 모든 신학이 그렇지만 은유 신학은 하느님을 어떻게 말할 것인지, 그리고 하느님에 대해 무엇을 말할 것인지 고려해야 한다. 하느님을 어떻게 말할 것인가 하는 문제를 다룰 때 은유 신학은 온갖 문자주의와 우성에 결연히 반대한다."(48)

은유신학의 과제는 이렇다: "은유 신학의 최종적 과제는 개혁적, 변혁적인 것이라고 하겠다. 은유적 신학은 전통을 쉽게 정당화할 수 없다. 그것은 은유의 한가운데 놓인 긴장을 포기하는 것이기 때문이다. 고전적인 그리스도교 전통 모델들은 위계적이고 권위적인 것으로 절대화되었고, 지금도 마찬가지이다. . . 페미니스트들은 이[전통의 가부장적 신학의] 모델이 지닌 뿌리 깊은 구조적 의미가 교회적, 사회적, 정치적, 경제적, 인격적 억압의 한 형태임을

알게 되었다. “아버지 하느님”의 모델이 심오한 메타포이며, 다른 유용한 종교 모델들만큼의 가치를 갖고 있다는 점에서, 이 모델 자체에 문제가 있는 것은 아니다. 그러나 그것은 서구 종교의 의식을 지배하는 헤게모니를 장악했으므로 이것을 깨뜨리는 것이 은유 신학의 할 일이다. 그리스도교의 주류 전통 외곽에 있은 “아웃사이더들”(여성, 흑인, 제3세계인)이 서구 신학의 위계적이고 권위적이며 가부장적인 모델에 문제를 제기하고 있다. 그리스도가 보편적인 종교라면(또한 백인 중산층 남성들을 위한 부족 종교가 아니라면), 그들의 목소리는 정당할 뿐 아니라 꼭 필요한 것이다.”(62-63)

책의 뒷부분에서 맥페그는 이러한 은유신학의 우상파괴적 상상력을 일종의 “충격”요법, 혹은 “쇼크”치료법에 비유하기도 한다(영164; 한2810). 그 가장 중요한 제안으로는 “하나님 어버지”와 더불어, 다른 대안적 하나님 모델들, 예를 들어 하나님 어머니, 하나님 친구 등과 같은 대안적 상상력을 개발하자고 제안하는 것이다.

6) 엘리자베스 쉬슬러 피오렌자: 의심의 해석학(Hermeneutics of Suspicion)

“Feminist studies therefore maintains that established scholarship as androcentric scholarship is not only partial, to the extent that it articulates male experience as human experience, but also biased, to the extent that its intellectual discourse and scholarly frameworks are determined only by male perspectives primarily of the dominant classes. This feminist claim runs counter to the assertion of traditional historical-critical biblical scholarship that prides itself on being impartial, objective, and value-neutral. Recognizing its sociopolitical location and public commitment, a feminist biblical interpretation must therefore utilize historical-critical methods for the sake of presenting an alternative interpretation of biblical texts and history for public scholarly discussion and historical assessment. In order to do so, we must develop a hermeneutics of suspicion to be applied both to the contemporary scholarly historical discourse and to that of the biblical writers.”[5)]

(1) ESF의 의심의 해석학 규칙들

“Texts and historical sources – Jewish as well as Christian – must be read as androcentric texts. As such they are reflective of the experience, opinion, or control of the individual male writer but not of women’s historical reality and experience. Such isolated statements should not be construed as the negative and positive tradition about women in Judaism. …

The glorification as well as the denigration or marginalization of women in Jewish texts is to be understood as a social construction of reality in patriarchal terms or as a projection of male reality. … It must, however, not be overlooked that “intellectuals” who often belonged to the middle class were responsible for these literary expressions.

The formal canons of codified patriarchal law are generally more restrictive than the actual interaction and relationship of women and men and the social reality which they govern. Although in rabbinic Judaism women are

5) ElisabethSchussler Fiorenza, *Bread Not Stone* (Boston: Beacon, 1995), 107-8.

categorized with children and slaves for legal religious purposes, the biblical stories about women indicate that women were not perceived as minors or slaves in everyday life. …

Women's actual social-religious status must be determined by the degree of their economic autonomy and social roles rather than by ideological or prescriptivestatements."[6]

(2) "빙산의 일각"으로서의 신약성서

"[T]he canonization process of early Christian writings has preserved both the patriarchalizing texts of the New Testament and the early Christian traditions or texts that permit a glimpse of the egalitarian-inclusive practice and theology of early Christians. These texts are like the tipof an iceberg, indicating a rich heritage now lost to us. … What is necessary is a systemic interpretation and historical reconstruction that can make the submerged bulk of the iceberg "visible." …. This androcentric selection and transmission of early Christian traditions seems to have engendered the historical marginality of women. New Testament texts are not an accurate reflection of the historicalreality of women's leadership and participation in the early Christian movement. …

If the "silences" about women's historical experience … are produced by androcentric language, texts, and historical models of reconstruction, then we must find ways to "break" the silences of the texts. … This feminist critical method could be likened to historical-theological "detective" work in that it does not rely on the obvious "facts" or "invent" its evidence, but is engaged in an imaginative reconstruction of historical reality."[7]

---

6) Elisabeth Schussler Fiorenza, *In Memory of Her: A Feminist Theological Reconstruction of ChristianOrigins* (New York: Crossroad, 1995), 108-109.

7) Elisabeth Schussler Fiorenza, *Bread Not Stone* (Boston: Beacon, 1995), 111-113.